



ส่วนที่ 2

สภาพทั่วไปและข้อมูลพื้นฐานขององค์การบริหารส่วนตำบล

ข้อมูลทั่วไปขององค์การบริหารส่วนตำบลเบิกไพร

คำขวัญของตำบลเบิกไพร

“ศาลเจ้าแม่ศักดิ์สิทธิ์ เพริศพิศถ้ำงามเขาคันหอก
บ่งบอกเป็นตำบลนาร่อง ที่ไม่เกี่ยวข้องกับยาเสพติด
แหล่งผลิตชาเขียวใบหม่อน ลือกระฉ่อนไก่ชนพันธุ์ดี
มากมีวัฒนธรรม เลิศล้ำการพัฒนา รู้คุณค่าผู้สูงอายุ ”

ตราสัญลักษณ์ประจำตำบลเบิกไพร



รูปภูเขาสามลูก หมายถึง ภูเขาหลวง เขาคันหอก และเขาสัมมะงา
ทุ่งนา หมายถึง พื้นที่ส่วนใหญ่เป็นพื้นที่ทำการเกษตรกรรม
คน หมายถึง ประชาชนในตำบลเบิกไพร

องค์การบริหารส่วนตำบลเบิกไพร จัดตั้งขึ้นตามประกาศจัดตั้งองค์การบริหารส่วนตำบล ประจำปี 2539 ซึ่งประกาศในราชกิจจานุเบกษา ฉบับทั่วไป เล่ม 113 ตอนที่ 9 ง ลงวันที่ 30 มกราคม 2539 โดยมีผลบังคับตั้งแต่วันที่ 30 มีนาคม 2539

ประวัติความเป็นมา





ในสมัยก่อนเขตตำบลเบิกไพร อำเภอบ้านโป่ง จังหวัดราชบุรี เดิมนี้เป็นป่าที่อุดมสมบูรณ์ไปด้วยพรรณไม้และสัตว์ป่านานาชนิด อยู่ติดกับแม่น้ำแม่กลองในปัจจุบัน ชาวบ้านหลาย ๆ พื้นที่มักจะไปเก็บหรือหาของป่ากันในป่านี้ อยู่มาวันหนึ่งมีชาวบ้านในเขตตำบลจอมบึง ได้ขับเกวียนเทียมควาย 2 ตัว ออกจากตำบลจอมบึง และมีลูกควายตะกอก (เป็นควายรุ่น) วิ่งตามเกวียนไปด้วย เมื่อขับเกวียนไปถึงป่าเบิกไพร ก็ปลดควายที่เทียมออกจากแอก แล้วนำควายพักและผูกมัดให้เล็มหญ้าอยู่บริเวณชายป่าใกล้ ๆ กับที่จอดเกวียน ส่วนลูกควายได้ปล่อยเล็มหญ้าตามสบาย จากนั้นเจ้าของควายก็ออกเก็บหาของป่าตามที่ต้องการ เมื่อได้ของป่าตามที่ต้องการแล้วก็นำขึ้นบรรทุกเกวียน ซึ่งขณะนั้นเป็นเวลาพลบค่ำพอดี ไม่สามารถเดินทางกลับจอมบึงได้ จำเป็นต้องพักค้างแรมในป่าแห่งนั้น และได้ผูกมัดควายไว้ไม่ไกลนัก พอรุ่งเช้าเจ้าของควายก็จะนำควายมาเทียมเกวียนเพื่อจะเดินทางกลับจอมบึง ปรากฏว่าควายทั้งสามตัวหายไป เจ้าของควายได้ออกติดตามค้นหาที่บริเวณป่าใกล้เคียงก็ไม่พบ เวลาที่จวนจะค่ำลงทุกขณะ บังเอิญได้พบกับชาวบ้านละแวกนั้น จึงได้รับคำบอกกล่าว ว่า ศาลเจ้าแม่เบิกไพรเป็นศาลที่ศักดิ์สิทธิ์ใครบนบานอะไรมักจะได้ตามความประสงค์ และก่อนค่ำวันเดียวกันเจ้าของควายจึงได้บนบานต่อศาลเจ้าแม่เบิกไพร โดยติดสินบนกับเจ้าแม่ว่า “ถ้าได้ควายที่หายไปกลับคืนมาจะถวายลูกควายตะกอกที่ตามมาด้วยให้กับเจ้าแม่ ” เมื่อบนบานเสร็จแล้วก็กลับมาพักค้างแรมที่เกวียน จากนั้นเจ้าของควายก็กลับไป เมื่อตื่นขึ้นมาเช้าตรู่ก็เห็นควายทั้งสามตัวเดิมอยู่บริเวณใกล้ ๆ นั้น เจ้าของควายดีใจมาก จึงรีบจับควายทั้งสองตัวเข้าเทียมเกวียน ส่วนลูกควายตะกอกเจ้าของใช้เชือกผูกคอ แล้วนำไปถวายเจ้าแม่เพื่อเป็นการแก้บน โดยผูกมัดควายไว้กับเสาไม้แก่น (เสาไม้แก่นคือ เสาที่ปลวกได้กินกระพี้จนหมดเหลือแต่แก่นไว้เท่านั้น) ยาวประมาณ 4 ศอก จากนั้นก็ขับเกวียนออกจากป่าและบังคับควายให้เดินทางกลับจอมบึง เมื่อขับเกวียนออกมาไม่มากนัก เจ้าของควายก็ได้ยินเสียงเท้าควายกับเสียงลากไม้พร้อมเสียงร้องเมื่อหันกลับไปดูก็เห็นเจ้าควายตะกอกวิ่งลากเสาที่ผูกมัดไว้ตามเกวียนมา เจ้าของควายก็มีได้สนใจอะไรกับเจ้าควายตะกอกตัวนั้นอีก คงบังคับควายเทียมเดินทางต่อไป เมื่อขับเกวียนมาถึงศาลเจ้าแม่เบิกไพรปัจจุบัน ซึ่งขณะนั้นเป็นป่าละเมาะติดกับลำห้วยหนองน้ำใส ใกล้กับทางเกวียน ซึ่งอยู่ทางทิศใต้ของถนนสายด่านทับตะโก - เบิกไพร ตรงข้ามโรงเรียนบ้านเบิกไพร ปัจจุบัน เสาไม้แก่นที่ควายตะกอลากมาก็หลุด และกระเด็นไปตกอยู่ข้างทางห่างจากทางประมาณ 4 วา เมื่อเจ้าของควายเห็นเช่นนั้น จึงหยุดเกวียนแล้วตัดเสาไม้ขนาดเดียวกับเสาที่ควายลากมาอีกสามต้น ปลูกเป็นศาลเจ้าแบบง่าย ๆ และให้ชื่อว่า ศาลเจ้าแม่เบิกไพร จากนั้นเป็นต้นมาคนจึงเรียกหมู่บ้านนี้ว่า “บ้านเบิกไพร” จนถึงปัจจุบัน

แผนที่ตำบลเบิกไพร อำเภोजอมบึง จังหวัดราชบุรี



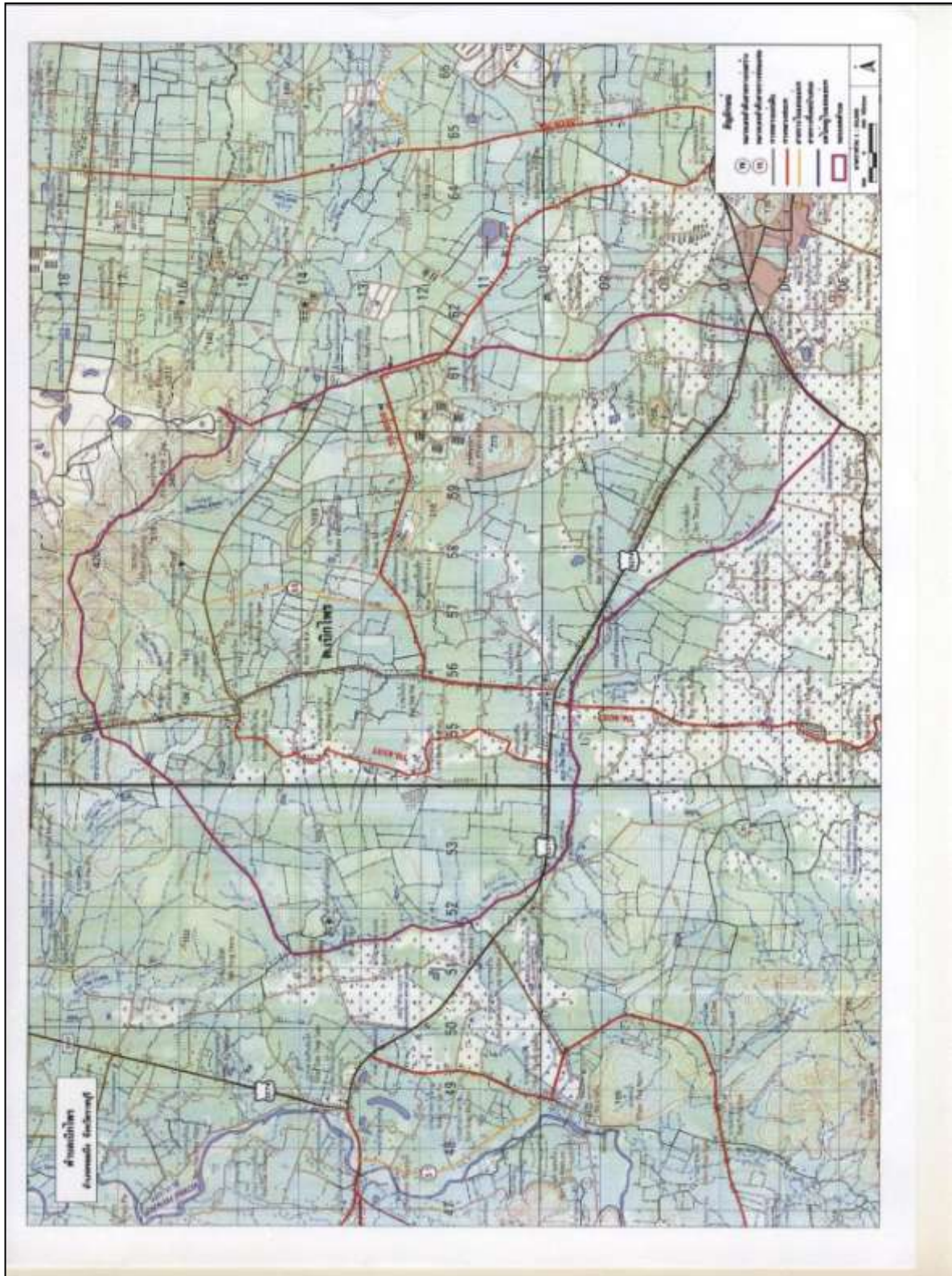

1. สภาพทั่วไป





- 1.1 ที่ตั้ง ตั้งอยู่ทางทิศตะวันตกของที่ว่าการอำเภอจอมบึง ประมาณ 9 กิโลเมตร ห่างจากจังหวัดราชบุรี ประมาณ 39 กิโลเมตร
- 1.2 เนื้อที่ มีเนื้อที่ประมาณ 105.60 ตารางกิโลเมตร หรือประมาณ 65,998 ไร่
- 1.3 อาณาเขต ตามประกาศกระทรวงมหาดไทย เรื่อง การกำหนดเขตตำบล ในท้องที่อำเภอจอมบึง ซึ่งประกาศเมื่อวันที่ 9 กรกฎาคม พ.ศ.2540 รายละเอียดดังนี้-

ทิศเหนือ ติดต่อกับตำบลแก้มอัน อำเภอจอมบึง จังหวัดราชบุรี โดยมีแนวเขตเริ่มต้นที่ จุดกึ่งกลางลำห้วยท่าช้าง บริเวณพิกัด NR 513151 ไปทางทิศตะวันออกเฉียงเหนือตามไหล่เขา ผ่านถนนลูกรัง ไปวัดหนองปรือใหญ่ บริเวณพิกัด NR 527156 วกขึ้นไปทางทิศเหนือ ผ่านไร่มันสำปะหลัง ถึงลำห้วยเผาถ่าน บริเวณพิกัด NR 527174 จากนั้นใช้กึ่งกลางลำห้วยเผาถ่านเป็นแนวแบ่งเขตไปตามลำห้วยหมัด วกขึ้นเนินเขา ทิศเหนือเขาพุ่มวง เขากลอยไปทางทิศตะวันออกเฉียงขึ้นสันเขาเทือกเขาหลวง บริเวณพิกัด NR 575165 ไปตาม สันเขา สิ้นสุดที่ยอดเขาหลวง บริเวณพิกัด NR 584172 รวมระยะทางด้านทิศเหนือประมาณ 10 กิโลเมตร

ทิศตะวันออก ติดต่อกับตำบลหนองกวาย อำเภอโพธาราม จังหวัดราชบุรี โดยมีแนว เขตเริ่มต้นที่ยอดเขาหลวง บริเวณพิกัด NR 584172 ไปทางทิศใต้ตามสันเขาผ่านสันเขาโกรกแต่ ยอดเขา 201 เขาหุบตาเซ็ง ตัดตรงไปทางทิศตะวันออกเฉียงใต้ ผ่านไร่อ้อยถึงถนนลูกรังไปวัดเขาผึ้ง บริเวณพิกัด NR 623136 จากนั้นใช้กึ่งกลางถนนเป็นแนวแบ่งเขตไปทางทิศใต้ ผ่านวัดแม่พระกิจจานุเคราะห์ ผ่านทิศตะวันออก เขาคัดดอกประมาณ 2 กิโลเมตร ไปทางทิศใต้จดสามแยกไปเขาคันหอก ตัดตรงไปทางทิศใต้ตามแนวคันนา สิ้นสุดที่แนวเขตบรรจบถนนสายจอมบึง - กาญจนบุรี บริเวณพิกัด NR 623064 รวม ระยะทางด้านทิศ ตะวันออกประมาณ 13 กิโลเมตร

ทิศใต้ ติดต่อกับตำบลรางบัว อำเภอจอมบึง จังหวัดราชบุรี โดยมีแนวเขตเริ่มต้นที่ กึ่งกลางถนนสาย จอมบึง - กาญจนบุรี บริเวณพิกัด N R 623064 ไปทางทิศตะวันตกประมาณ 500 เมตร วก ไปทางทิศใต้ ผ่านไร่อ้อย บ้านหนองอ้ายโชคถึงทางสาธารณะ บริเวณพิกัด N R 610056 ตัดไปทางทิศ ตะวันตกตามทางสาธารณะ วกลงลำห้วยท่าช้าง บริเวณพิกัด N R 537093 รวมระยะทางด้านทิศใต้ประมาณ 10 กิโลเมตร

ทิศตะวันตก ติดต่อกับตำบลด่านทับตะโก อำเภอจอมบึง จังหวัดราชบุรี โดยมีแนวเขตเริ่มต้นที่จุดกึ่งกลางลำห้วยท่าช้าง บริเวณพิกัด NR 537093 ไปตามลำห้วยท่าช้างทางทิศเหนือ ผ่านถนนสายจอมบึง - กาญจนบุรี บริเวณพิกัด NR 521111 วกลงไปทางทิศเหนือผ่านถนนลูกรัง ผ่านทิศ ตะวันออกของสำนักสงฆ์เขาน้อยบุญทวี ไปตามเนินเขา ผ่านถนนลูกรัง บริเวณพิกัด NR 521143 ไปทางทิศ เหนือตามเนินเขาถึงลำห้วยท่าช้างสิ้นสุดที่แนวเขตบรรจบลำห้วยท่าช้าง บริเวณพิกัด NR 513151 รวมระยะ ทางด้านทิศตะวันตกประมาณ 7.5 กิโลเมตร

1.4 ภูมิประเทศ

พื้นที่ส่วนใหญ่เป็นพื้นที่ราบเชิงเขา สภาพดินเป็นดินร่วนปนทราย หรือเป็นดินลูกรัง





กักเก็บน้ำไม่อยู่ จึงไม่มีน้ำไว้สำหรับทำการเกษตร อาชีพส่วนใหญ่เป็นการทำนา ทำไร่ เช่น อ้อย มันสำปะหลัง ซึ่งอาศัยน้ำฝนจากธรรมชาติ ปีใดไม่มีน้ำฝนหรือมีฝนมากเกินไปก็ทำให้พืชผลเสียหาย ส่วนอาชีพอื่น ๆ เช่น เลี้ยงโค เลี้ยงไก่ เลี้ยงสุกร เพาะเลี้ยงเห็ดหูหนู เห็ดภูฐาน และเห็ดนางฟ้า และทำสวนผลไม้ เช่น มะม่วง

1.5 จำนวนหมู่บ้าน มีหมู่บ้านทั้งสิ้น 11 หมู่บ้าน อยู่ในเขต อบต.ทุกหมู่บ้าน (เต็มทั้งหมู่บ้าน)
ตารางที่ 1 แสดงรายชื่อหมู่บ้าน และกำนัน/ผู้ใหญ่บ้านประจำแต่ละหมู่บ้าน

ลำดับ	ชื่อหมู่บ้าน	หมู่ที่	กำนัน/ผู้ใหญ่บ้าน	รหัสหมู่บ้าน	หมายเหตุ
1.	บ้านเบิกไพร	1	นางอุทัย ศรีธธาผล	70020301	ผู้ใหญ่บ้าน
2.	บ้านหนองปรือ	2	นายวิเชียร ผิวแดง	70020302	กำนัน
3.	บ้านวังตะเคียน	3	นายมี มีคล้า	70020303	ผู้ใหญ่บ้าน
4.	บ้านหนองตะลุมพุก	4	นายสมพงษ์ ดินเขต	70020304	ผู้ใหญ่บ้าน
5.	บ้านหนองศาลเจ้า	5	นายจรัสศักดิ์ พรหมมา	70020305	ผู้ใหญ่บ้าน
6.	บ้านโนไร่	6	นายไพฑูรย์ จันทร์ดัด	70020306	ผู้ใหญ่บ้าน
7.	บ้านอ่างหิน	7	นายจันทร์ จันทร์	70020307	ผู้ใหญ่บ้าน
8.	บ้านหนองสำโรง	8	นางสาย จาดไร่ชิง	70020308	ผู้ใหญ่บ้าน
9.	บ้านหนองแพงพวย	9	นายนัตฐา แซ่มสะอาด	70020309	ผู้ใหญ่บ้าน
10.	บ้านหนองยายจู้	10	นายสมพงษ์ พักเขียว	70020310	ผู้ใหญ่บ้าน
11.	บ้านทุ่งโป่ง	11	นายเสน่ห์ ขาวชื่น	70020311	ผู้ใหญ่บ้าน

1.6 ประชากร

ตำบลเบิกไพร มีประชากรทั้งสิ้น 5,788 คน เพศชาย 2,884 คน คิดเป็น ร้อยละ 49.83 เพศหญิง 2,904 คน คิดเป็นร้อยละ 50.17 จำนวนครัวเรือน 1,612 ครัวเรือน ความหนาแน่นของประชากรเฉลี่ยต่อพื้นที่ประมาณ 54.81 คน/ตารางกิโลเมตร

ตารางที่ 2 แสดงจำนวนประชากรแต่ละหมู่บ้าน ข้อมูล ณ วันที่ 10 เดือน มกราคม 2556





ลำดับ	ชื่อหมู่บ้าน	หมู่ที่	จำนวนครัวเรือน	จำนวนประชากร (คน)		
				เพศชาย	เพศหญิง	รวม
1.	บ้านเบิกไพร	1	180	304	300	604
2.	บ้านหนองปรือ	2	285	534	527	1,061
3.	บ้านวังตะเคียน	3	178	262	266	528
4.	บ้านหนองตะลุมพุก	4	103	163	157	320
5.	บ้านหนองศาลเจ้า	5	230	345	343	688
6.	บ้านโนไร่	6	197	316	321	637
7.	บ้านอ่างหิน	7	131	218	229	447
8.	บ้านหนองสำโรง	8	83	178	193	371
9.	บ้านหนองแพงพวย	9	78	171	174	345
10.	บ้านหนองยายจู	10	109	205	211	416
11.	บ้านทุ่งโป่ง	11	93	188	183	371
รวมทั้งสิ้น			1,667	2,884	2,904	5,788

ตารางที่ 3 แสดงจำนวนแรงงานต่างด้าวของสถานประกอบการและนายจ้างในตำบลเบิกไพร

ลำดับ	ชื่อสถานประกอบการ	ประเภทกิจการ	หมู่	สัญชาติกัมพูชา		สัญชาติพม่า		
				ชาย	หญิง	ชาย	หญิง	รวม
1.	บจก.ดีพลาสูตสาหกรรม	รีไซเคิล	1	0	0	2	1	3
2.	บจก.ธารณรัตน์	เลี้ยงสุกร	2	0	0	9	10	19
3.	นายทวี เหมไพบุลย์	ปลูกพืชไร่	2	0	0	2	5	7
4.	หจก.กมลศุภวัฒน์	รับเหมาก่อสร้าง	2	0	0	6	1	7
6.	นางสมบุญ นื่อนิม	เลี้ยงสุกร	5	0	0	49	48	97
7.	บมจ.อุตสาหกรรมอาหารสัตว์ไทย	เลี้ยงสัตว์ปีก	5	0	0	41	26	67
รวมทั้งสิ้น				0	0	109	91	200

ที่มา สำนักงานจัดหางานจังหวัดราชบุรี เดือน เมษายน 2554

ตารางที่ 4 แสดงจำนวนผู้สูงอายุที่ประสบความเดือดร้อนและผู้พิการ

	ผู้สูง	การช่วยเหลือ	การช่วยเหลือ
--	--------	--------------	--------------





ลำดับ	ชื่อหมู่บ้าน	อายุทั้งหมด (คน)	ได้รับเบี้ยยังชีพแล้ว (คน)	ยังไม่ได้รับเบี้ยยังชีพ (คน)	ผู้พิการ (คน)	ได้รับเบี้ยยังชีพแล้ว (คน)	ยังไม่ได้รับเบี้ยยังชีพ (คน)
1.	บ้านเบิกไพร	71	71	-	22	20	2
2.	บ้านหนองปรือ	104	104	-	30	24	6
3.	บ้านวังตะเคียน	76	76	-	20	20	0
4.	บ้านหนองตะลุมพุก	38	38	-	11	10	1
5.	บ้านหนองศาลเจ้า	81	81	-	14	13	1
6.	บ้านในไร่	66	66	-	24	24	0
7.	บ้านอ่างหิน	46	46	-	8	8	0
8.	บ้านหนองสำโรง	28	28	-	12	11	1
9.	บ้านหนองแพงพวย	33	33	-	9	9	0
10.	บ้านหนองยายจู	31	31	-	10	10	0
11.	บ้านทุ่งโป่ง	35	35	-	6	4	2
รวมทั้งสิ้น		581	581	-	166	153	13

2. สภาพทางเศรษฐกิจ

2.1 อาชีพ

ประชาชนส่วนใหญ่ประกอบอาชีพเกษตรกรรม ได้แก่ ทำไร่อ้อย ทำไร่มันสำปะหลัง การทำนา นอกจากนี้อาชีพเสริมที่นิยมกันคือการเลี้ยงโค กระบือ ในทุกหมู่บ้าน เพาะเลี้ยงเห็ดหูหนู เห็ดนางฟ้า ในพื้นที่ หมู่ที่ 4 บ้านหนองตะลุมพุก หมู่ที่ 10 บ้านหนองยายจู และหมู่ ที่ 11 บ้านทุ่งโป่ง และปลูกผลไม้ เช่น มะม่วง ชมพู่ ในหมู่ที่ 2 บ้านหนองปรือ หมู่ที่ 5 บ้านหนองศาลเจ้า แก้วมังกรในหมู่ที่ 4 บ้านหนองตะลุมพุก หมู่ที่ 10 บ้านหนองยายจู และปลูกหม่อนเลี้ยงไหมและปลูกยางพารา ในพื้นที่หมู่ที่ 3 บ้านวังตะเคียน ฟาร์มสุกรขนาดใหญ่อยู่ในพื้นที่หมู่ที่ 2 บ้านหนองปรือ และหมู่ที่ 5 บ้านหนองศาลเจ้า

ตารางที่ 5 แสดงข้อมูลการเกษตร





ลำดับ	ชื่อหมู่บ้าน	พื้นที่ถือครอง (ไร่)	พื้นที่ทำการเกษตร	อื่นๆ (ไร่)	จำนวนครัวเรือนเกษตร	จำนวนแรงงานภาคเกษตร	กลุ่มยุวเกษตรกร	กลุ่มวิสาหกิจชุมชน
1.	บ้านเบิกไพร	4,810	3,597	1,213	122	294	0	1
2.	บ้านหนองปรือ	8,426	5,714	712	154	443	0	1
3.	บ้านวังตะเคียน	4,239	3,485	754	121	287	0	1
4.	บ้านหนองตะลุมพุก	4,554	3,428	1,126	68	167	0	1
5.	บ้านหนองศาลเจ้า	6,919	5,865	1,054	145	351	0	0
6.	บ้านในไร่	6,520	5,290	1,629	121	287	0	0
7.	บ้านอ่างหิน	5,685	4,831	854	82	200	0	0
8.	บ้านหนองสำโรง	4,963	4,118	845	65	154	0	1
9.	บ้านหนองแพงพวย	3,675	3,100	575	52	119	0	1
10.	บ้านหนองยายจู้	4,505	4,012	493	76	186	0	1
11.	บ้านทุ่งโป่ง	3,672	3,410	262	69	154	0	1
รวมทั้งสิ้น		55,968	46,850	9,517	1,075	2,642	0	8

ตารางที่ 6 แสดงข้อมูลพื้นที่ทำการเกษตร

ลำดับ	ชื่อหมู่บ้าน	พื้นที่ทำการเกษตร							
		ทำนา		ทำไร่		ไม้ผลไม้ยืนต้น		ปศุสัตว์	
		พื้นที่	ครัวเรือน	พื้นที่	ครัวเรือน	พื้นที่	ครัวเรือน	พื้นที่	ครัวเรือน
1.	บ้านเบิกไพร	280	25	2,900	97	142	8	275	45
2.	บ้านหนองปรือ	145	12	4,655	112	354	30	560	51
3.	บ้านวังตะเคียน	350	15	2,580	105	425	51	120	35
4.	บ้านหนองตะลุมพุก	560	40	2,640	58	68	8	160	28
5.	บ้านหนองศาลเจ้า	55	5	4,400	131	345	25	1,065	70
6.	บ้านในไร่	170	18	4,630	92	145	22	345	25
7.	บ้านอ่างหิน	320	39	4,296	68	75	12	140	23
8.	บ้านหนองสำโรง	250	22	3,550	58	60	12	240	35
9.	บ้านหนองแพงพวย	92	12	2,843	42	35	8	130	22
10.	บ้านหนองยายจู้	462	40	2,935	68	280	6	335	24
11.	บ้านทุ่งโป่ง	322	42	2,868	52	60	5	160	26
รวมทั้งสิ้น		3,006	270	38,297	883	1,989	187	3,530	384

ที่มา : ศูนย์บริการและถ่ายทอดเทคโนโลยีตำบลเบิกไพร

2.2 หน่วยธุรกิจในเขต อบต.เบิกไพร





ตารางที่ 7 แสดงหน่วยธุรกิจในพื้นที่ อบต.เบิกไพร

ลำดับ	ประเภทธุรกิจ	ที่ตั้ง	จำนวน (แห่ง)	ผู้ประกอบการ	หมายเหตุ
1.	ปั้มน้ำมันและก๊าซ	หมู่ที่ 3	1	นายชล เล็กโล่ง	ถังเก็บ 900 ลิตร
		หมู่ที่ 1	1	นางสำเนา วิเชียรชุตระกุล	ถังเก็บ 1,000 ลิตร
2.	ฟาร์มสุกร	หมู่ที่ 5	2	นายสุวรรณ ศรีสงคราม	
				นางสมบูรณ์ เนื่อนิม	
3.	ฟาร์มไก่	หมู่ที่ 5	2	บริษัทมิตรธรรม	
				บริษัทอุตสาหกรรมอาหารสัตว์ไทย จำกัด (มหาชน)	
4.	โรงงานผลิตอาหารสัตว์	หมู่ที่ 2	2	บริษัทกาญจนาอาหารสัตว์ จำกัด	
				นายเอนก อริยสิทธิ์	
5.	อู่ซ่อมรถยนต์	หมู่ที่ 2	1	นายวิเชียร ผิวแดง	
		หมู่ที่ 3	3	นายเสกสม แซ่เฮง	
				นายชม ประเสริฐจรสุข	
				อู่ช่างน้อย	
		หมู่ที่ 5	2	นายเวช วันงาม	
นายรัชชัย งามยิ่งยวด					
6.	อู่ซ่อมรถจักรยานยนต์	หมู่ที่ 7	1	นายประยูร พุทธโคตร	
		หมู่ที่ 11	1	นายนัดฐา แซ่มสะอาด	
				หมู่ที่ 1	1
7.	วัสดุก่อสร้าง	หมู่ที่ 11	1	นางสุดใจ พิมพ์วงศ์สวย	
				เบิกไพรคำวัสดุ	
8.	ผลิตพลาสติก	หมู่ที่ 1	1	บริษัทดีพลาสติกอุตสาหกรรม จำกัด	
9.	รีสอร์ท	หมู่ที่ 5	1	ภูพานรีสอร์ท	
10.	บริษัท ผลิตปุ๋ย	หมู่ที่ 5	1	บริษัท วีวาเปค จำกัด (นายวิจิต กิจสวัสดิ์)	

3. สภาพทางสังคม

3.1 สถานศึกษา





- 3.1.1 การศึกษานอกระบบ จำนวน 4 แห่ง แยกเป็น
- ศูนย์การศึกษานอกระบบและการศึกษาตามอัธยาศัย จำนวน 1 แห่ง
 - ศูนย์พัฒนาเด็กเล็ก จำนวน 3 แห่ง
- 3.1.2 การศึกษาในระบบ จำนวน 4 แห่ง แยกเป็น
- โรงเรียนระดับประถมศึกษา จำนวน 4 แห่ง
 - โรงเรียนระดับมัธยมศึกษา (โรงเรียนขยายโอกาส) จำนวน 1 แห่ง

ตารางที่ 8 แสดงรายชื่อสถานศึกษาในเขตตำบลเบิกไพร และหัวหน้าสถานศึกษา

ลำดับ	ชื่อสถานศึกษา	ที่ตั้ง	หัวหน้าสถานศึกษา	จำนวนครู (คน)	จำนวนนักเรียน (คน)
การศึกษานอกระบบ					
1.	ศูนย์การศึกษานอกระบบและการศึกษาตามอัธยาศัยตำบลเบิกไพร (กศน.ตำบลเบิกไพร)	อบต.เบิกไพร	นายบุญจง กิจพร้อมผล	2	137
- ศูนย์พัฒนาเด็กเล็ก					
1.	ศูนย์พัฒนาเด็กเล็ก อบต.เบิกไพร	อบต.เบิกไพร	นางสาวดาววัลย์ ศิริเอก	2	53
2.	ศูนย์พัฒนาเด็กเล็ก โรงเรียนบ้านหนองศาลเจ้า	หมู่ที่ 5	นางสาวดาววัลย์ ศิริเอก	1	20
3.	ศูนย์พัฒนาเด็กเล็ก โรงเรียนบ้านหนองปรือ	หมู่ที่ 2	นางสาวดาววัลย์ ศิริเอก	1	28
การศึกษาในระบบ					
- ระดับมัธยมศึกษา					
1.	โรงเรียนบ้านเบิกไพร (โรงเรียนขยายโอกาส)	หมู่ที่ 1	นายณัฐวุฒิ ทองเอ๋ย	9	129
- ระดับประถมศึกษา					
1.	โรงเรียนบ้านเบิกไพร	หมู่ที่ 1	นายณัฐวุฒิ ทองเอ๋ย	11	232
2.	โรงเรียนบ้านหนองปรือ	หมู่ที่ 2	นางกาญจนา จันทร์นาค	8	90
3.	โรงเรียนวัดป่าเขาสัมมะงา	หมู่ที่ 3	นางฉวีวรรณ กันเกล้า	4	28
4.	โรงเรียนบ้านหนองศาลเจ้า	หมู่ที่ 5	นางศุภรต์มณี ฐะคำ	4	61

- ที่อ่านหนังสือพิมพ์ประจำหมู่บ้าน จำนวน 11 แห่ง

3.2 สถาบันและองค์กรทางศาสนา

ตารางที่ 9 แสดงรายชื่อวัด/สำนักสงฆ์ในเขตตำบลเบิกไพร และเจ้าอาวาส



ส่วนที่ 2 สภาพทั่วไปและข้อมูลพื้นฐานขององค์การบริหารส่วนตำบล

หน้าที่ 20



ลำดับ	ชื่อวัด	ที่ตั้ง	เจ้าอาวาส	หมายเหตุ
1.	วัดเบิกไพร	หมู่ที่ 1	พระอาจารย์ระหงษ์	
2.	วัดหนองปรือใหญ่ปลายงาม	หมู่ที่ 2	พระครูรัตนกิตติวัฒน์	พระประยูรอนุตโร
3.	วัดป่าเขาสามมะงา	หมู่ที่ 3	อาจารย์สำโรงปัญญาสาโร	
4.	วัดหนองศาลเจ้า	หมู่ที่ 5	พระอธิการสุเทพ โยโสโร	สุเทพ นิตสวน
5.	สำนักสงฆ์ธรรมญาณราศรีวิสุทธิ	หมู่ที่ 2	หลวงปู่สุเทพพุทธคุณ	

3.3 การสาธารณสุข มีโรงพยาบาลส่งเสริมสุขภาพตำบล จำนวน 2 แห่ง

ตารางที่ 10 แสดงรายชื่อโรงพยาบาลและรายชื่อผู้อำนวยการ โรงพยาบาลส่งเสริมสุขภาพตำบล

ลำดับ	ชื่อโรงพยาบาลส่งเสริมสุขภาพ	ที่ตั้ง	ผู้อำนวยการโรงพยาบาล	หมายเหตุ
1.	โรงพยาบาลส่งเสริมสุขภาพตำบลบ้านเบิกไพร	หมู่ที่ 1	นางคณิง กิจจา	รับผิดชอบหมู่ที่ 1,3,4,7,9,10 และ 11
2.	โรงพยาบาลส่งเสริมสุขภาพตำบลเบิกไพร	หมู่ที่ 2	นายสมชาย ทองจีน	รับผิดชอบหมู่ที่ 2,5,6, และ 8

- อัตราการใช้น้ำประปา ร้อยละ 100 %
- หมู่บ้านแข็งแรง ได้แก่ หมู่ที่ 7, 8 และ 11

3.4 ความปลอดภัยในชีวิตและทรัพย์สิน

3.4.1 มีศูนย์บริการประชาชนของเจ้าหน้าที่ตำรวจประจำตำบล 1 แห่ง ได้แก่ จุดตรวจบ้านเบิกไพร หมู่ที่ 1 ตำบลเบิกไพร

3.4.2 มี อปพร. ออกตรวจตราความสงบร่วมกับฝ่ายปกครองท้องที่ 1 ชุด

4. การบริการพื้นฐาน

4.1 การคมนาคม

มีเส้นทางคมนาคมติดต่อระหว่างตำบล อำเภอ และจังหวัดโดยมีถนนสายหลักคือ เส้นทางเข้าสู่ตำบล เป็นถนนหลวงจังหวัดหมายเลข 3274 จอมบึง-ด่านทับตะโก ส่วนเส้นทางภายในตำบลจะเป็นถนนลาดยาง สลับลูกรัง การคมนาคมใช้จักรยาน จักรยานยนต์ รถยนต์ และรถโดยสารประจำทาง

ส่วนเส้นทางคมนาคมภายในหมู่บ้านส่วนใหญ่จะมีสภาพผิวจราจรเป็นถนนดินและถนนลูกรัง ต้องจัดสรรงบประมาณบำรุงรักษาเป็นประจำทุกปี เนื่องจากเป็นเส้นทางในการขนส่งผลผลิตทางการเกษตร ออกสู่ตลาด เมื่อเกิดฝนตกหนัก ทำให้น้ำพัดถนนพังและชำรุดเสียหายทุกปี

ตารางที่ 11 แสดงประเภทถนน จำนวนถนน และระยะทาง (กม.)





ประเภท	จำนวน (สาย)	ระยะทาง (กม.)
ลูกring	47	70.067
ดิน	5	1.470
ลาดยาง	28	32.428
คอนกรีต	17	12.858
ถนนหินคลุก	8	10.260

4.2 การติดต่อสื่อสาร

มีการให้บริการติดต่อสื่อสารทางโทรศัพท์ จากบริษัท ทีโอที จำกัด (มหาชน) ตามบ้านเรือนของประชาชน และมีตู้โทรศัพท์สาธารณะติดตั้งตามหมู่บ้าน

นอกจากนี้ยังมีศูนย์ให้บริการข้อมูลข่าวสารหรือ INTERNET ตำบล ไว้บริการประชาชน ณ ที่ทำการองค์การบริหารส่วนตำบลเบิกไพร เพื่อให้ประชาชน สามารถสืบค้นข้อมูลต่างๆ หรือ ติดต่อแลกเปลี่ยนข้อมูลข่าวสารได้ทั่วโลก

ตารางที่ 12 แสดงข้อมูลครัวเรือนผู้ใช้โทรศัพท์บ้าน

ลำดับ	ชื่อหมู่บ้าน	จำนวนครัวเรือนผู้ใช้โทรศัพท์บ้าน
1.	บ้านเบิกไพร	40
2.	บ้านหนองปรือ	4
3.	บ้านวังตะเคียน	20
4.	บ้านหนองตะลุมพุก	12
5.	บ้านหนองศาลเจ้า	27
6.	บ้านโนไร่	8
7.	บ้านอ่างหิน	4
8.	บ้านหนองสำโรง	1
9.	บ้านหนองแพงพวย	5
10.	บ้านหนองยายจู	5
11.	บ้านทุ่งโป่ง	4
รวมทั้งสิ้น		130

4.3 การไฟฟ้า

4.3.1 ไฟฟ้าในครัวเรือน





ทุกหมู่บ้าน มีไฟฟ้าใช้ แต่ยังไม่ครบทุกครัวเรือน โดยเฉพาะบ้านอยู่ห่างไกล จำนวนครัวเรือนที่มีไฟฟ้าใช้ คิดเป็นร้อยละ 90 องค์การบริหารส่วนตำบลเบิกไพร ได้ประสานกับการไฟฟ้าส่วนภูมิภาคอำเภอจอมบึงประมาณการค่าใช้จ่าย ในการขยายเขตไฟฟ้า โดยใช้งบประมาณขององค์การบริหารส่วนตำบลเบิกไพร ไปยังครัวเรือนที่ยังไม่มีไฟฟ้าใช้ แต่ก็ยังไม่ครบทุกหลังคาเรือน เนื่องจากมีงบประมาณจำกัด

ตารางที่ 13 แสดงครอบครัวที่ประสงค์ขอให้ขยายเขตไฟฟ้าในครัวเรือน

ลำดับ	ชื่อหมู่บ้าน	จำนวนครัวเรือน
1.	บ้านเบิกไพร	6
2.	บ้านหนองปรือ	11
3.	บ้านวังตะเคียน	14
4.	บ้านหนองตะลุมพุก	12
5.	บ้านหนองศาลเจ้า	9
6.	บ้านโนไร่	5
7.	บ้านอ่างหิน	6
8.	บ้านหนองสำโรง	4
9.	บ้านหนองแพงพวย	4
10.	บ้านหนองยายจู	7
11.	บ้านทุ่งโป่ง	1
รวมทั้งสิ้น		79

4.3.2 ไฟฟ้าสาธารณะ

องค์การบริหารส่วนตำบลเบิกไพร ใช้งบประมาณขององค์การบริหารส่วนตำบลจัดซื้อชุดโคมไฟฟ้ามอบให้แต่ละหมู่บ้านตามโครงการไฟฟ้าส่องสว่างหมู่บ้านละ 5 ดวง ติดตั้งบริเวณจุดล่อแหลม เสี่ยงต่อการเกิดภัยอันตรายแก่ประชาชน นอกจากนั้นยังได้ประสานกับกรมส่งเสริมการปกครองท้องถิ่นเพื่อขอรับการสนับสนุนงบประมาณเพื่อติดตั้งชุดไฟฟ้าสาธารณะบริเวณวงเวียน จุดแยกต่าง ๆ เพื่อให้เกิดความสว่าง และความปลอดภัยแก่ผู้สัญจรทางถนน ซึ่งปัจจุบันองค์การบริหารส่วนตำบลเบิกไพรรับการสนับสนุนงบประมาณในการติดตั้งไฟฟ้าสาธารณะจำนวน 2 จุด ได้แก่ 1) ถนนสายบ้านเบิกไพร-บ้านหนองปรือ 2) ถนนสายบ้านเบิกไพร-ด่านทับตะโก

4.4 แหล่งน้ำธรรมชาติ

ตำบลเบิกไพร มีลำห้วยหินเหล็กไฟเพียงสายเดียว ซึ่งไหลผ่าน 4 หมู่บ้าน คือ หมู่ที่ 1





บ้านเบิกไพร หมู่ที่ 3 บ้านวังตะเคียน หมู่ที่ 11 บ้านทุ่งโป่ง และหมู่ที่ 7 บ้านอ่างหิน พื้นที่ส่วนใหญ่ของตำบลเบิกไพร มีสภาพเป็นดินร่วนปนทราย จึงไม่สามารถกักเก็บน้ำไว้ใช้ได้ตลอดทั้งปี นอกจากนี้ยังเกิดการตื้นเขิน

4.5 แหล่งน้ำที่สร้างขึ้น

ตารางที่ 14 แสดงจำนวนแหล่งน้ำที่สร้างขึ้น

1.	ฝาย	จำนวน	-	แห่ง
2.	บ่อบาดาล	จำนวน	36	แห่ง
3.	สระเก็บน้ำ	จำนวน	34	แห่ง
4.	ถังเก็บน้ำฝน	จำนวน	39	แห่ง

ระบบประปาในตำบลเบิกไพร จะประสบปัญหาในฤดูแล้ง น้ำแห้งไม่เพียงพอต่อการผลิตน้ำประปา ส่วนในฤดูฝนก็ประสบกับปัญหาน้ำขุ่น น้ำประปาไม่สะอาดเนื่องจากน้ำได้ไหลมาจากที่ต่าง ๆ ผ่านสิ่งต่าง ๆ เช่น สถานที่เลี้ยงสัตว์ หลุม แล้วมารวมกันที่สระน้ำที่น้ำขุ่นมาทำน้ำประปาจึงไม่สะอาดเพราะไม่มีระบบกรองน้ำที่ดี การแก้ไขปัญหาเพื่อให้ประชาชนมีน้ำเพื่อบริโภคและเป็นการแก้ไขปัญหาภัยแล้งอีกแนวทางหนึ่งที่องค์การบริหารส่วนตำบลเบิกไพรได้ดำเนินการคือ จัดซื้อภาชนะกักเก็บน้ำฝน (โอ่งน้ำ) แจกจ่ายให้กับประชาชนทุกครัวเรือน ๆ ละ 1 ใบ

5. ข้อมูลอื่น ๆ

5.1 ศาสนา

ประชาชนส่วนใหญ่ในพื้นที่ตำบลเบิกไพร นับถือศาสนาพุทธ ในอัตราร้อยละ 99 ส่วนที่เหลือร้อยละ 1 นับถือศาสนาคริสต์ โดยอาศัยอยู่ที่บ้านหนองศาลเจ้า หมู่ที่ 5

5.2 ทรัพยากรธรรมชาติในพื้นที่

5.2.1 ทรัพยากรดิน

พื้นที่เป็นดินร่วนปนทราย เหมาะแก่การทำการเกษตร ปลูกพืชไร่ บริเวณที่ลาดเชิงเขาและริมลำห้วยเป็นพื้นดินชุ่มชื้น เหมาะแก่การทำสวน ปลูกพืชผักและผลไม้ โดยเฉพาะในพื้นที่ ส่วนพื้นที่ส่วนใหญ่ที่เหลือจะทำการปลูกข้าว ซึ่งต้องรอในฤดูฝนอาศัยน้ำฝนเพราะไม่มีลำคลองไหลผ่านและไม่มีระบบชลประทาน

5.2.2 ทรัพยากรน้ำ

ตำบลเบิกไพร พื้นดินมีลักษณะเป็นดินร่วนปนทรายจึงเก็บน้ำไว้ไม่ค่อยอยู่ จึงต้อง





อาศัยหน่วยงานจากกรมส่งเสริมการปกครองท้องถิ่น องค์การบริหารส่วนจังหวัดราชบุรี สำนักงานปฏิรูปที่ดินเพื่อการเกษตร (สปก.) รวมทั้งงบประมาณขององค์การบริหารส่วนตำบลเอง ใช้ในการพัฒนาแหล่งน้ำ โดยการขุดลอกลำห้วย ก่อสร้างฝาย ขุดบ่อบาดาล สระน้ำ เพื่อราษฎรได้มีน้ำไว้ใช้สำหรับอุปโภค - บริโภค และทำการเกษตร

5.3 กลุ่มมวลชนจัดตั้งขึ้น

ตารางที่ 15 แสดงจำนวนมวลชนจัดตั้ง

1.	ลูกเสือชาวบ้าน	สมาชิก	300	คน
2.	TO BE NUMBER ONE	สมาชิก	800	คน
3.	อปพร.	สมาชิก	28	คน
4.	คณะกรรมการสภาวัฒนธรรมฯ	สมาชิก	33	คน
5.	อาสาสมัครพิทักษ์สิ่งแวดล้อม	สมาชิก	60	คน
6.	อาสาสมัครดูแลผู้สูงอายุ	สมาชิก	40	คน
7.	คณะกรรมการพัฒนาสตรีตำบล	สมาชิก	180	คน
8.	อาสาสมัครสาธารณสุขประจำหมู่บ้าน	สมาชิก	73	คน
9.	ตำรวจชุมชน	สมาชิก	6	คน
10.	กลุ่มเยาวชน	สมาชิก	60	คน
11.	ราษฎรอาสาพิทักษ์ป่า	สมาชิก	20	คน
12.	กลุ่มเกษตรกรทฤษฎีใหม่	สมาชิก	15	คน
13.	ชมรมผู้สูงอายุตำบลเบ็ญไพร	สมาชิก	220	คน
14.	ชมรมโค กระบือ แพะ แกะ	สมาชิก	150	คน
15.	อส.ปปส.	สมาชิก	275	คน
16.	กลุ่มแม่บ้านการเกษตร ม.1	สมาชิก	15	คน
17.	กลุ่มช่างก่อสร้าง ม.1	สมาชิก	9	คน
18.	กลุ่มเพาะเลี้ยงเห็ดฟาง ม.1	สมาชิก	12	คน
19.	กลุ่มเกษตรทองหนองปรือ ม.2	สมาชิก	210	คน
20.	กลุ่มพัฒนาการเกษตร ม.2	สมาชิก	210	คน
21.	กลุ่มชาโบริม ม.3	สมาชิก	82	คน
22.	กลุ่มปุ๋ยและยา ม.3	สมาชิก	130	คน

23.	กลุ่มเพาะเลี้ยงเห็ดหูหนู ม.4	สมาชิก	30	คน
24.	กลุ่มปุ๋ยและยา ม.5	สมาชิก	180	คน





25.	กลุ่มกลองยาว ม.4	สมาชิก	9	คน
26.	กลุ่มเพาะเลี้ยงเห็ดฟาง ม.6	สมาชิก	7	คน
27.	กลุ่มทำน้ำพริก ม.6	สมาชิก	20	คน
28.	กลุ่มแคนวง ม.7	สมาชิก	9	คน
29.	กลุ่มปุ๋ยและยา ม.7	สมาชิก	9	คน
30.	กลุ่มปุ๋ยและยา ม.8	สมาชิก	9	คน
31.	กลุ่มทำริบบิ้น ม.8	สมาชิก	12	คน
32.	กลุ่มปุ๋ยและยา ม.9	สมาชิก	9	คน
33.	กลุ่มเลี้ยงสุกร ม.9	สมาชิก	9	คน
34.	กลุ่มเพาะเลี้ยงเห็ดหูหนู ม.10	สมาชิก	30	คน
35.	กลุ่มผลิตข้าวซ้อมมือ ม.10	สมาชิก	7	คน
36.	กลุ่มเพาะเลี้ยงเห็ดหูหนู ม.11	สมาชิก	7	คน
37.	กลุ่มผลิตก้อนและเพาะเลี้ยง	สมาชิก	8	คน
38.	เห็ดหูหนู ม.11	สมาชิก	11	คน
39.	กลุ่มดนตรี ม.11	สมาชิก	10	คน
40.	กลุ่มพวงหรีดและดอกไม้จันทน์ ม.11	สมาชิก	10	คน
41.	กลุ่มปุ๋ยและยา ม.11	สมาชิก	74	คน
42.	กลุ่มเลี้ยงสุกร ม.11	สมาชิก	8	คน
43.	กลุ่มสวัสดิการกองทุนออมวันละ 1 บาท	สมาชิก	450	คน
44.	อาสาสมัครทางหลวงชนบท	สมาชิก	2	คน

6. ศักยภาพในตำบล

ศักยภาพขององค์การบริหารส่วนตำบล



ส่วนที่ 2 สภาพทั่วไปและข้อมูลพื้นฐานขององค์การบริหารส่วนตำบล

หน้าที่ 26



1) บุคลากรขององค์การบริหารส่วนตำบลเบิกไพรจำนวน 34 คน

ตารางที่ 16 แสดงจำนวนบุคลากร แยกตามส่วนราชการต่างๆ

1.	สำนักงานปลัดฯ	จำนวน	18	คน
2.	กองคลัง	จำนวน	5	คน
3.	กองช่าง	จำนวน	3	คน
4.	ส่วนการศึกษาฯ	จำนวน	8	คน

2) ระดับการศึกษาของบุคลากร

ตารางที่ 17 แสดงระดับการศึกษาของบุคลากร

ระดับการศึกษา	พนักงานส่วนตำบล	ลูกจ้างประจำ	พนักงานจ้างตามภารกิจ	พนักงานจ้างทั่วไป
ประถมศึกษา	-	-	-	-
มัธยมศึกษา/ปวช.	-	1	-	7
อนุปริญญา/ปวส.	2	-	1	-
ปริญญาตรี	11	-	7	2
สูงกว่าปริญญาตรี	3	-	-	-
รวม	16	1	8	9

ตารางที่ 18 แสดงรายชื่อบุคลากรและระดับการศึกษา





ลำดับ	ชื่อ - สกุล	ตำแหน่ง	ระดับการศึกษา	หมายเหตุ
<u>สำนักงานปลัด อบต.</u>				
1.	นางสุดสายสวาท ชาญปรีชา	ปลัด อบต.	ปริญญาตรี	พนักงานส่วนตำบล
2.	นายพลวัฒน์ ศาระสาลิน	รองปลัด อบต.	ปริญญาโท	พนักงานส่วนตำบล
3.	นางวนิดา ชมภูพื่น	จนท.วิเคราะห์นโยบายและแผน	ปริญญาโท	พนักงานส่วนตำบล
4.	นางสาวพรรณพัชร อุันทา	บุคลากร	ปริญญาตรี	พนักงานส่วนตำบล
5.	นางจิตติรัตน์ ปากวิเศษ	นักพัฒนาชุมชน	ปริญญาตรี	พนักงานส่วนตำบล
6.	จำสืบเอกณัฐพร มาศศิริทรัพย์	เจ้าพนักงานป้องกันและบรรเทาสาธารณภัย	ปริญญาตรี	พนักงานส่วนตำบล
7.	นางปิยาภรณ์ น้อยดี	เจ้าพนักงานธุรการ	ปริญญาตรี	พนักงานส่วนตำบล
8.	สิบเอกสุพจน์ เฟ็งทา	เจ้าหน้าที่บันทึกข้อมูล	ปริญญาตรี	พนักงานส่วนตำบล
9.	นายสมศักดิ์ โกญจนารถ	นักการภารโรง	ม.6	ลูกจ้างประจำ
10.	นางสาวเสมอใจ ศรีธธาผล	ผู้ช่วยบุคลากร	ปริญญาตรี	พนักงานจ้างตามภารกิจ
11.	นางสาวสาวิกา ศรีธธาผล	ผู้ช่วยนักพัฒนาชุมชน	ปริญญาตรี	พนักงานจ้างตามภารกิจ
12.	นายณพงษ์รัตน์ เหล่าสังข์สุข	พนักงานขับรถยนต์	ม.6	พนักงานจ้างทั่วไป
13.	นางสาวหนึ่งฤทัย จิตรใจ	พนักงานจ้างทั่วไป	ปริญญาตรี	พนักงานจ้างทั่วไป
14.	นางสาวพวงเพ็ญ ปานน้อย	พนักงานจ้างทั่วไป	ม.6	พนักงานจ้างทั่วไป
15.	นางสาวศิริวรรณ แป้นแก้ว	พนักงานจ้างทั่วไป	ม.6	พนักงานจ้างทั่วไป
16.	นายสมศักดิ์ จันทร์บริบูรณ์	ยาม	ม.6	พนักงานจ้างทั่วไป
17.	นายเอนก จะวะอรรถ	คนสวน	ม.6	พนักงานจ้างทั่วไป
18.	นายอนันตชัย แซ่มั่นคง	พนักงานจ้างทั่วไป	ม.6	พนักงานจ้างทั่วไป

ลำดับ	ชื่อ - สกุล	ตำแหน่ง	ระดับการศึกษา	หมายเหตุ
-------	-------------	---------	---------------	----------





กองคลัง				
1.	นางสาวกิตติารัตน์ พิพัธนะภฤตย์	ผู้อำนวยการกองคลัง	ปริญญาตรี	พนักงานส่วนตำบล
2.	นางสาวแสงเดือน ง่วนฮวด	เจ้าพนักงานจัดเก็บรายได้	ปริญญาตรี	พนักงานส่วนตำบล
3.	นางสาวจิราภรณ์ เหมเปา	เจ้าพนักงานพัสดุ	ปวส.	พนักงานส่วนตำบล
4.	นางสาวสุนีย์ มั่นเอี่ยม	ผู้ช่วยเจ้าหน้าที่พัสดุ	ปริญญาตรี	พนักงานจ้างตามภารกิจ
5.	นางสาวกาญจนา ท้าวญาติ	ผู้ช่วยเจ้าหน้าที่การเงินและบัญชี	ปริญญาตรี	พนักงานจ้างตามภารกิจ
กองช่าง				
1.	นายจรรวุธ กาญจนการไกร	รักษาการผู้อำนวยการกองช่าง	ปริญญาตรี	พนักงานส่วนตำบล
2.	นายวัลลภ พรหมมี	นายช่างโยธา	อนุปริญญา	พนักงานส่วนตำบล
3.	นายไกรสร มหาทรัพย์	ผู้ช่วยนายช่างโยธา	ปริญญาตรี	พนักงานจ้างตามภารกิจ
ส่วนการศึกษา ศาสนา และวัฒนธรรม				
1.	นางสาวลดาวลัย ศิริเอก	นักวิชาการศึกษา	ปริญญาโท	พนักงานส่วนตำบล
2.	นางอรุณี โกมลมุสิก	ครูผู้ดูแลเด็ก	ปริญญาตรี	พนักงานส่วนตำบล
3.	นางสาวมิถุณา กาประโคน	ครูผู้ดูแลเด็ก	ปริญญาตรี	พนักงานส่วนตำบล
4.	นางเปมิกา อ่ำพิมพ์	ครูผู้ดูแลเด็กเล็ก เด็กอนุบาลและปฐมวัย	ปริญญาตรี	พนักงานจ้างตามภารกิจ
5.	นางสาวจันทร์เพ็ญ กระจ่างจร	ครูผู้ดูแลเด็กเล็ก เด็กอนุบาลและปฐมวัย	ปริญญาตรี	พนักงานจ้างตามภารกิจ
6.	นางสาวสุวรรณา ยิ้มประเสริฐ	ผู้ช่วยเจ้าหน้าที่ธุรการ	ปวส.	พนักงานจ้างตามภารกิจ
7.	นางสาวกรรณิกา ผิวแดง	ผู้ดูแลเด็กเล็ก เด็กอนุบาล และปฐมวัย	ปริญญาตรี	พนักงานจ้างทั่วไป
8.	นางสาวชนิษฐา บุตรน้ำเพชร	คนงานทั่วไป	ม.6	พนักงานจ้างทั่วไป

6.2 โครงสร้างองค์การบริหารส่วนตำบล

โครงสร้างและการบริหารงานขององค์การบริหารส่วนตำบลเบิกไพร แบ่งเป็น 2 ฝ่าย





- ได้แก่ 1) สภาองค์การบริหารส่วนตำบล
2) คณะผู้บริหารองค์การบริหารส่วนตำบล

1) สภาองค์การบริหารส่วนตำบล

สภาองค์การบริหารส่วนตำบล ประกอบด้วยสมาชิกสภาองค์การบริหารส่วนตำบลที่มาจาก การเลือกตั้งโดยตรงจากประชาชนในหมู่บ้านละ ๆ 2 คน โดยสมาชิกสภาองค์การบริหารส่วนตำบลมีวาระ ดำรงตำแหน่ง 4 ปี

สภาองค์การบริหารส่วนตำบลมีอำนาจหน้าที่ดังนี้

- (1) ให้ความเห็นชอบแผนพัฒนาองค์การบริหารส่วนตำบล เพื่อแนวทางในการบริหารกิจการ ขององค์การบริหารส่วนตำบล
- (2) พิจารณาและให้ความเห็นชอบร่างข้อบัญญัติองค์การบริหารส่วนตำบล ร่างข้อบัญญัติ งบประมาณรายจ่ายประจำปี และร่างข้อบัญญัติงบประมาณรายจ่ายเพิ่มเติม
- (3) ควบคุมการปฏิบัติงานของนายกองค์การบริหารส่วนตำบลให้เป็นไปตามกฎหมาย นโยบาย แผนพัฒนาองค์การบริหารส่วนตำบล ข้อบัญญัติ ระเบียบ และข้อบังคับของทางราชการ

ตารางที่ 19 แสดงรายชื่อสมาชิกสภาองค์การบริหารส่วนตำบลเบิกไพร

ลำดับ	ชื่อ - สกุล	ตำแหน่ง	ระดับการศึกษา	หมายเหตุ
1.	นางไกร พุ่มใบศรี	ประธานสภาฯ	มัธยมศึกษาตอนปลาย	
2.	นายผดุงศักดิ์ ตนประเสริฐ	รองประธานสภาฯ	มัธยมศึกษาตอนต้น	
3.	นางน้ำค้าง พรหมณี	สมาชิก อบต. หมู่ที่ 1	มัธยมศึกษาตอนปลาย	
4.	นายเฉลิมพล ท้าวญาติ	สมาชิก อบต. หมู่ที่ 1	มัธยมศึกษาตอนต้น	
5.	นายธรรมรงค์ น้ำจ๋าใจดี	สมาชิก อบต. หมู่ที่ 2	มัธยมศึกษาตอนปลาย	
6.	นายนะเรศ อุ่นภักดี	สมาชิก อบต. หมู่ที่ 2	มัธยมศึกษาตอนต้น	
7.	นายเพริศ ทองหุ้ม	สมาชิก อบต. หมู่ที่ 3	มัธยมศึกษาตอนปลาย	
8.	นายประสิทธิ์ สอสะอาด	สมาชิก อบต. หมู่ที่ 3	ป.4	
9.	นายชลอ ผาสุข	สมาชิก อบต. หมู่ที่ 4	มัธยมศึกษาตอนต้น	
10.	นายบุญธรรม แฉล้มนนุช	สมาชิก อบต. หมู่ที่ 4	ป.4	
11.	นายอัมพวัน ทองกลอย	สมาชิก อบต. หมู่ที่ 5	มัธยมศึกษาตอนต้น	
12.	นายธนา อุ่นหมั่นกิจ	สมาชิก อบต. หมู่ที่ 6	ปริญญาตรี	
13.	นายสง่า จันทร	สมาชิก อบต. หมู่ที่ 7	มัธยมศึกษาตอนปลาย	

ลำดับ	ชื่อ - สกุล	ตำแหน่ง	ระดับการศึกษา	หมายเหตุ
14.	นายจิรวัดน์ โกญจนาถ	สมาชิก อบต. หมู่ที่ 7	ปริญญาตรี	





15.	นายมณฑิเร อิมบัวจันทร์	สมาชิก อบต. หมู่ที่ 8	มัธยมศึกษาตอนปลาย	
16.	นายอนุสรณ์ แสงอุทัย	สมาชิก อบต. หมู่ที่ 8	ป.4	
17.	นายประเทือง เจียมอ่อน	สมาชิก อบต. หมู่ที่ 9	ป.5	
18.	นางเมธาวี ชุ่มเทียมพงษ์	สมาชิก อบต. หมู่ที่ 9	มัธยมศึกษาตอนต้น	
19.	นายจรรย์ธรพงศ์ กันวังค์	สมาชิก อบต. หมู่ที่ 10	มัธยมศึกษาตอนปลาย	
20.	นายพงศ์กรณ์ จันทร์	สมาชิก อบต. หมู่ที่ 10	ม.3	
21.	นางเดือนเพ็ญ จันทร์บริบูรณ์	สมาชิก อบต. หมู่ที่ 11	มัธยมศึกษาตอนปลาย	
22.	นายเข้ม บุตรน้ำเพชร	สมาชิก อบต. หมู่ที่ 11	มัธยมศึกษาตอนต้น	

2) คณะผู้บริหารองค์การบริหารส่วนตำบล

คณะผู้บริหารองค์การบริหารส่วนตำบลประกอบด้วย นายกองค์การบริหารส่วนตำบลคนหนึ่ง ซึ่งมาจากการเลือกตั้งโดยตรง จากประชาชน มีวาระ 4 ปี รองนายกองค์การบริหารส่วนตำบล จำนวน 2 คน และเลขานุการนายกองค์การบริหารส่วนตำบล จำนวน 1 คน ซึ่งนายกองค์การบริหารส่วนตำบลแต่งตั้ง

คณะผู้บริหารมีอำนาจหน้าที่ดังต่อไปนี้

1. บริหารกิจการขององค์การบริหารส่วนตำบลให้เป็นไปตามมติ ข้อบังคับแผนพัฒนาตำบล และรับผิดชอบการบริหารกิจการขององค์การบริหารส่วนตำบลต่อสภาองค์การบริหารส่วนตำบล
2. จัดทำแผนพัฒนาตำบลและงบประมาณรายจ่ายประจำปีเพื่อเสนอให้สภาองค์การบริหารส่วนตำบลพิจารณาให้ความเห็นชอบ
3. รายงานการปฏิบัติงานและการใช้จ่ายเงินให้สภาองค์การบริหารส่วนตำบลทราบอย่างน้อยปีละหนึ่งครั้ง
4. ปฏิบัติหน้าที่อื่น ๆ ตามที่ทางราชการมอบหมาย

ตารางที่ 20 แสดงรายชื่อคณะผู้บริหารองค์การบริหารส่วนตำบลเบิกไพร

ลำดับ	ชื่อ - สกุล	ตำแหน่ง	ระดับการศึกษา	หมายเหตุ
1.	นายธรรมรักษ์ บุตรน้ำเพชร	นายก อบต.เบิกไพร	ม.6	
2.	นายไพโรจน์ ศรีธธาผล	รองนายก อบต.เบิกไพร	ม.6	
3.	นายชูชาติ ตั้งแสงทอง	รองนายก อบต.เบิกไพร	ม.6	
4.	นายอนันต์ สุทธิศรี	เลขานุการนายก อบต.เบิกไพร	ม.6	

6.3 งบประมาณ

ตารางเปรียบเทียบรายได้ขององค์การบริหารส่วนตำบลเบิกไพร

ปีงบประมาณ 2553 - 2555





รายได้ / รายจ่าย	ปี 2553	ปี 2554	ปี 2555
รับจริง	26,674,309.17 บาท	20,654,121.18 บาท	29,058,037.46 บาท
จ่ายจริง	23,870,471.01 บาท	17,339,640.02 บาท	24,206,265.68 บาท

รายได้ขององค์การบริหารส่วนตำบลเบิกไพร ประจำปีงบประมาณ 2555 จำนวน 29,058,037.46 บาท แยกประเภทตามแหล่งที่มาของงบประมาณ

ตารางที่ 21 แสดงรายได้ขององค์การบริหารส่วนตำบล ประจำปีงบประมาณ 2555

1. รายได้ที่ อบต. จัดเก็บเอง	จำนวน	471,623.93	บาท
2. รายได้ที่ส่วนราชการต่าง ๆ จัดเก็บให้	จำนวน	15,767,968.53	บาท
3. เงินอุดหนุนทั่วไป	จำนวน	4,062,173.00	บาท
4. เงินอุดหนุนเฉพาะกิจ	จำนวน	8,756,272.00	บาท

6.4 ศักยภาพของชุมชนและพื้นที่

องค์การบริหารส่วนตำบลเบิกไพร มีลักษณะทางกายภาพเป็นที่ราบสูง และที่ลาดเชิงเขา สภาพพื้นที่ดินมีลักษณะเป็นดินร่วนปนทรายพื้นที่เหมาะแก่การประกอบอาชีพทางการผลิตพืชไร่ โดยอาศัยน้ำฝนจากธรรมชาติเป็นหลัก

ตำบลเบิกไพร เป็นตำบลที่มีความสงบสุข เนื่องจากผู้นำมีความเข้มแข็ง มีความสามัคคีในหมู่คณะ ความร่วมมือของผู้นำชุมชนดีมาตลอดจนประชาชนเข้ามามีส่วนร่วมในการพัฒนาเป็นอย่างดี สามารถบูรณาการความร่วมมือจาก “บวร” (บ้าน วัด และโรงเรียน) รวมถึงสถานีนอนามัย ได้ดีเยี่ยม

